



Der Bezirksrat heisst Sie herzlich willkommen zur  
**187. Bezirksgemeinde  
vom 28. November 2018**



# Das EW Höfe als Dienstleister für die Bezirksbevölkerung

Mark Steiner – VRP EW Höfe AG

Bezirksversammlung Höfe - 28. November 2018



# Allgemeine Informationen EW Höfe AG



- Gesamtertrag 45.4 MCHF
- Jahresgewinn 3.3 MCHF
- Investitionen 14.8 MCHF
- Bilanzsumme 160.2 MCHF
- Versorgungsgebiet 44.4 km<sup>2</sup>
- Höhenunterschied 675 m
- Einwohner ca. 28'000
- Mitarbeitende 83 (14 Lernende)
- Aktionär 100% Bezirk Höfe

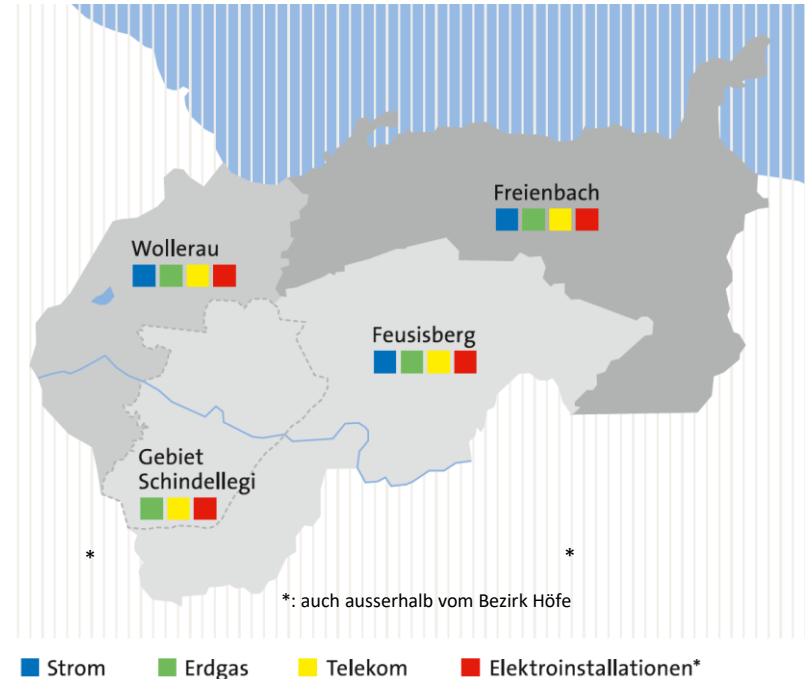

# Welches sind die wichtigsten Geschäftsbereiche für den Umsatz?

- Strom-Netz
- Strom-Vertrieb-GV
- Strom-Produktion

- Erdgas-Netz
- Erdgas-Vertrieb-GV
- Strom-Vertrieb-Markt
- Erdgas-Vertrieb-Markt
- Telekom
- EDL
- Elektroinstallation
- Übrige Leistungen

Umsatz 2017: 45.4 Mio. CHF

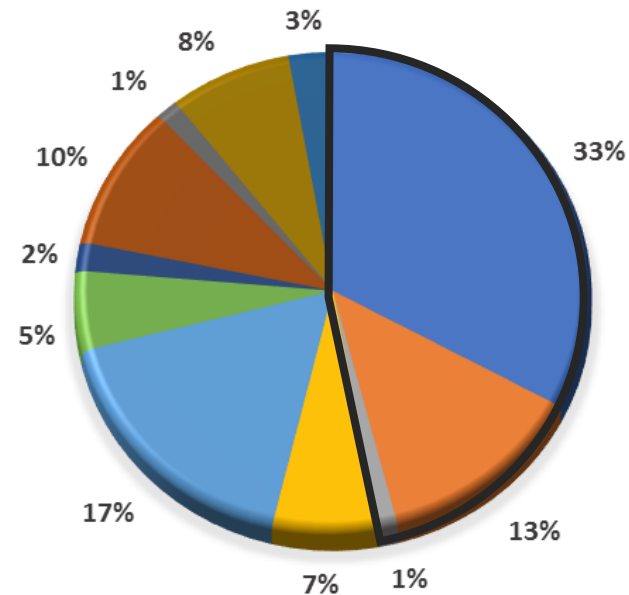

# Strompreise Kanton Schwyz

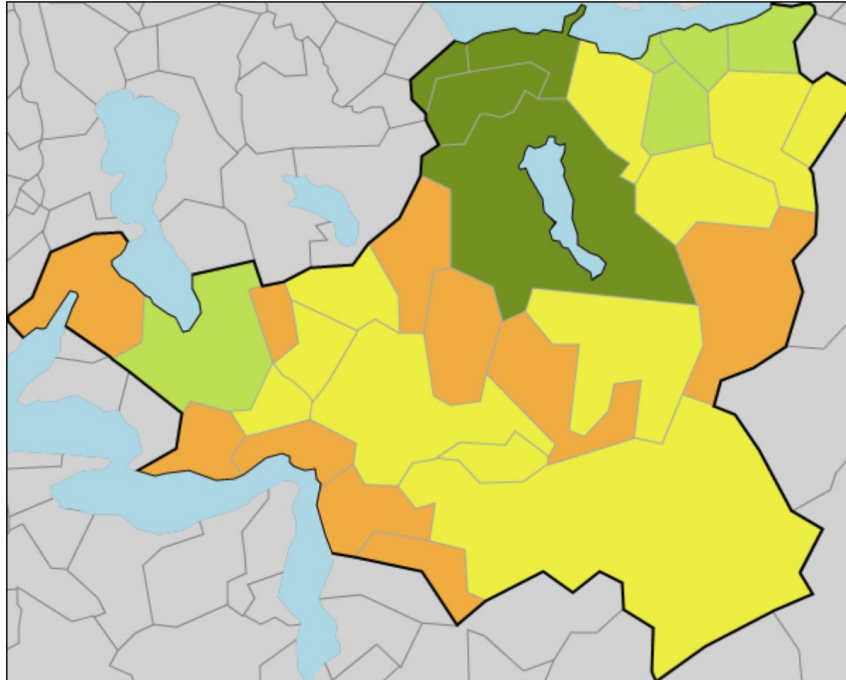

Kartengrundlage: © BFS, ThemaKart

Welche Tarife möchten Sie vergleichen?

Verbrauchs-kategorie:

H4 ?

Tarife des Jahres:

2019

Angezeigte Preiskomponente:

Totalpreis ?

Produkt:

Standardprodukt

EW Höfe AG liegt in der VK H4 (80% Kunden) mit einem Gesamtpreis von 16.97 Rp/kWh  
 rund 14% unter dem Ø Kanton Sz und  
 rund 11% unter dem Ø Schweiz

Tarifvergleich in Rp./kWh: Kategorie H4, Totalpreis für das Jahr 2019 ?

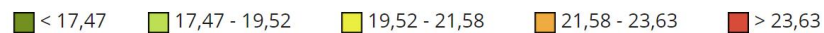

# Versorgungssicherheit, Wasserkraft Energiedienstleistungen, Glasfasern

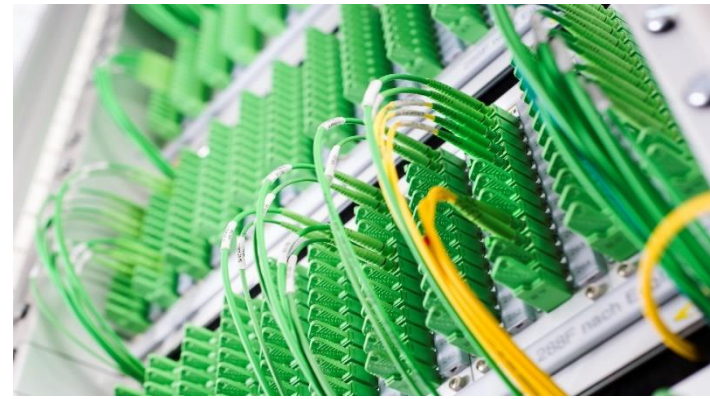

# Unser Beitrag für den Bezirk Höfe

## Erstklassige Versorgung

- Investitionen in modernste Strom-, Gas und Glasfaserinfrastruktur für beste Versorgungssicherheit/Qualität
- 5 Mitarbeitende leisten Pikett-Bereitschaft an 24h x 365 Tagen im Jahr
- Ausbau eigener regionaler Kraftwerke
- Beste Glasfaser-Infrastruktur

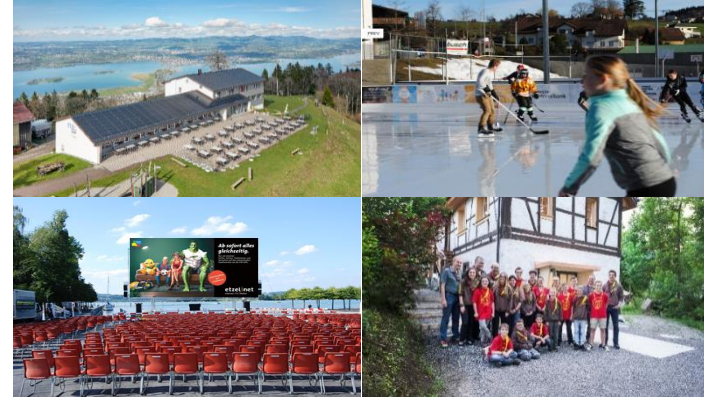

## Engagement und Partnerschaften

- Bereitstellung von Arbeitsplätzen
- Angebot von attraktiven Lehrstellen
- Mitinitianten von Projekten «Smart Höfe» und «Berufsmesse»
- Unterstützung von diversen lokalen Anlässen und Vereinen im Bereich Sport, Bildung, Kultur und Soziales

## Finanzielle Beiträge

- Jährliche Dividende an den Bezirk (1.2 Mio. CHF)
- Ablieferung von Steuern an Gemeinden
- Zusammenarbeit mit lokalen Unternehmen und Institutionen
- Die EW Höfe AG ist ein gesundes und profitables Unternehmen

# Vielen Dank für Ihr Interesse



**EW HÖFE AG**

Schwerzistrasse 37

Postfach

8807 Freienbach

Telefon 055 415 31 11

kundendienst@ewh.ch | [www.ewh.ch](http://www.ewh.ch)



# Bezirksversammlung Höfe

28. November 2018

Informationen der  
Spital Lachen AG



# Inhalt

- Statusaufnahme per dato
- Herausforderungen
- Projekt «ZÄME»: Lachen / Einsiedeln
- Infrastruktur Projekte
- Nähe schafft Gesundheit
- Personelles

|                                   |   |
|-----------------------------------|---|
| Spitalliste /<br>Leistungsauftrag | Seit 01. Juli 2018 provisorischer<br>Leistungsauftrag «Akutgeriatrie» |
| Ambulantisierung                  | 30% aller Fälle   |
| Stationäre Fälle                  | +13% gegenüber Vorjahr  |
| Pflegetage                        | +7%   |
| Zusatzversicherte                 | +1%   |

|                     |   |
|---------------------|---|
| Tarife (Baserate)   | -10% (nicht beeinflussbar)              |
| Effizienzsteigerung | 07. Mai 2019 Start Einführung neues KIS |
| Kooperationen       | Etzelclinic am Spital Lachen<br>+17%    |
| Infrastruktur       | Bauprojekt(e)                           |
| Aufenthaltsdauer    | -6%                                     |
| Wirtschaftlichkeit  | EBIDTA + 1'326'000 (+2.7%)              |

## Patientenfeedbacks – Entwicklung

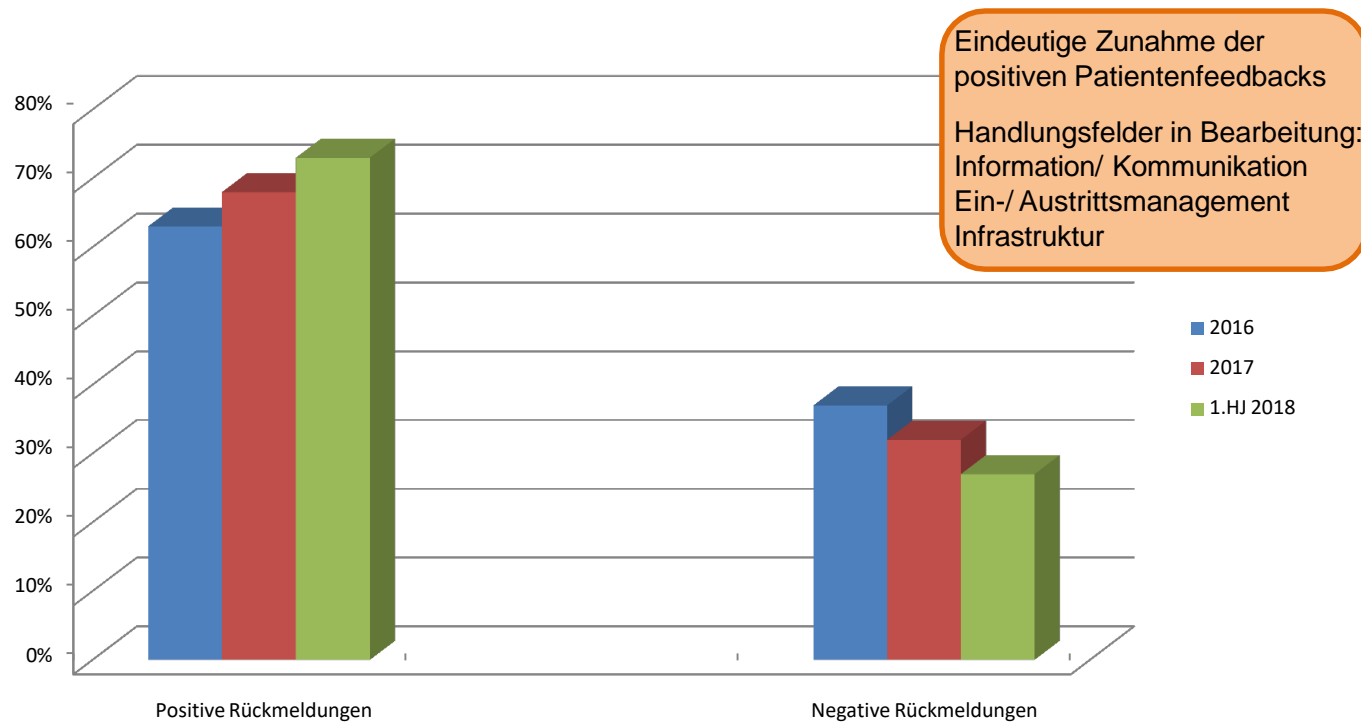

**Fazit:** Wir sind gut - sehr gut unterwegs. Der eingeschlagene Weg ist der Richtige.



| Herausforderung           | Auswirkung  |
|---------------------------|---|
| <b>INFRASTRUKTUR</b>      | Patientengerechte Prozesse dank neuzeitiger Infrastruktur |
| <b>LEISTUNGS-AUFTRAG</b>  | Mindestfallzahlen   |
| <b>EFFIZIENZSICHERUNG</b> | u.a. durch IT unterstützende Prozesse                     |
| <b>ZUSATZVERSICHERTE</b>  | allg. Rückgang bei den öffentlichen Spitälern             |
| <b>TARIFE (BASERATE)</b>  | tendenziell alle rückläufig                               |
| <b>WIRTSCHAFTLICHKEIT</b> | Finanzielle Stärke und Stabilität                         |
|                           |   |

## ambulant vor stationär: Beispiel Kniearthroskopie

### Kosten bei der Kniearthroskopie

Ambulante und stationäre Behandlung, Kostenanteil in Franken

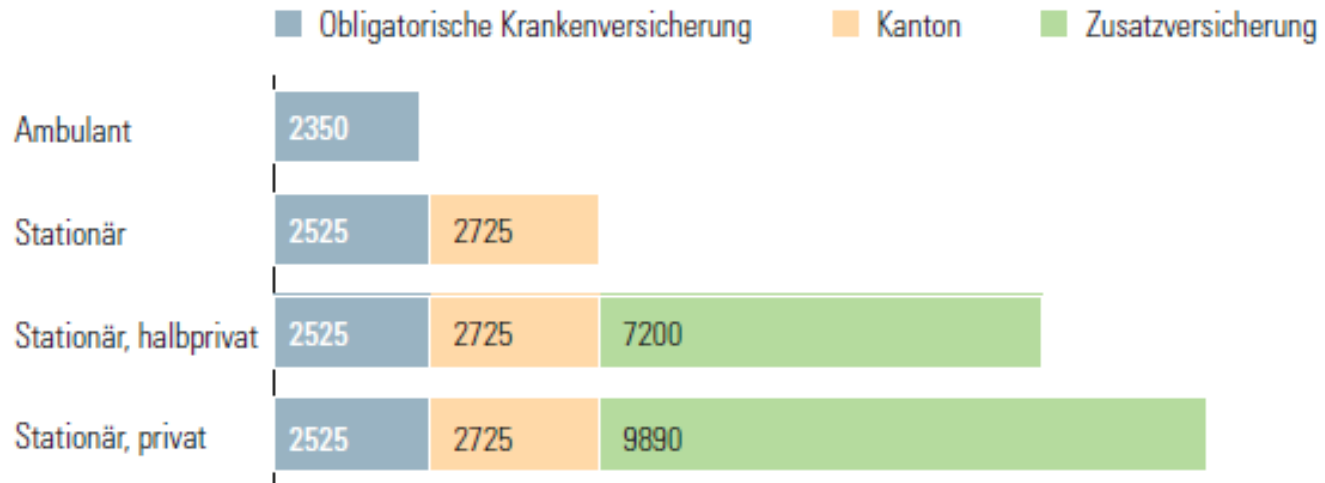

QUELLE: EINKAUFGEMEINSCHAFT HSK

NZZ-Infografik/lea.

Quelle: NZZ, 15. Juni 2017





ZÄME

.....wir prüfen

GEMEINSAM IN DIE ZUKUNFT



SPITAL  
EINSIEDELN



SPITAL LACHEN

IHR GESUNDHEITZENTRUM AM SEE

## Gemeinsame Ziele

- Erhalt und Weiterentwicklung der heutigen Standorte Einsiedeln und Lachen
- Starke Position in Schwyzer Gesundheitslandschaft
- Attraktiver Arbeitsgeber in der Region
- Zukunftsorientierte Ausbildungsplätze
- Stärken bündeln – Schwächen eliminieren  
z.B. Fallzahlen / Qualität
- Kostenentwicklung dämpfen  
z.B. Koordination von Investitionen und Infrastruktur
- **Sicherung einer erfolgreichen gemeinsamen Zukunft zum Nutzen der Bevölkerung und der Mitarbeitenden**

## Phasenplan / Zeitplan



## In Planung «FUTURA»



- Gesamterneuerung

## In Realisierung

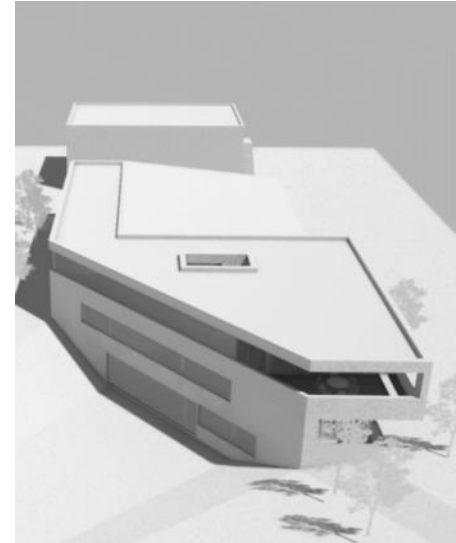

- Rettungswache
- Notfall

## Rettungswache

Bausumme 2.3 Millionen

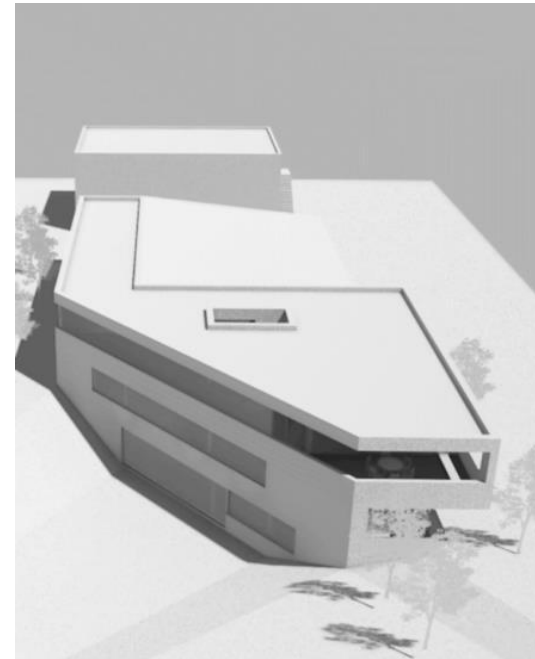

Spatenstich am  
14.12.2018

## Notfall

Bausumme 0.8 Millionen



Gesamterneuerung

Heute



Gesamterneuerung

Zukunft:  
Etappe 1





Gesamterneuerung

Zukunft:  
Etappe 2



# Gesamterneuerung

# Zukunft: Etappe 3



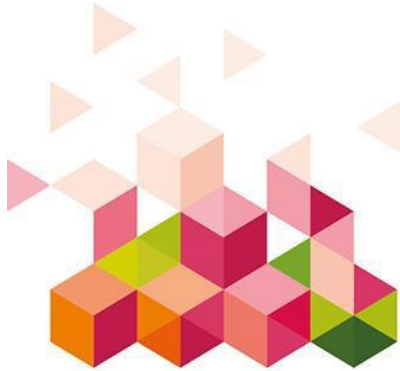

# Nähe schafft Gesundheit. **Ihr Spital in der Region.**

Kampagne für eine nahe, bedarfsgerechte, qualitativ gute Gesundheitsversorgung zu tragbaren Kosten in der Zentralschweiz und Glarus.

## Worum geht es?

- Überwiegende Mehrheit der Bevölkerung wünscht sich eine nahe, regionale medizinische Versorgung.
- Mit Nähe wird eine rasche und kompetente Versorgung sichergestellt.
- Medizinisch, technologisch und organisatorisch sind die Regionalspitäler gut aufgestellt.
- Sie tragen zur Attraktivität von Regionen als unverzichtbare Standortfaktoren bei.
- Sie leisten eine günstige Medizin.



**Franziska Berger**

CEO

Eintritt 01. Januar 2019



**Michaela Schafflützel**

CFO

Eintritt 01. November 2018



Vielen Dank  
für Ihr  
Vertrauen in  
Ihr Spital

**Tourismusregion  
Einsiedeln-Ybrig-  
Zürichsee (EYZ)**

Präsentation

Bezirksversammlung

Höfe



**Einsiedeln,  
Ybrig,  
Zürichsee.**

# Schwyzer Tourismus

Gemeinsam  
unterwegs

Einsiedeln,  
Ybrig,  
Zürichsee.

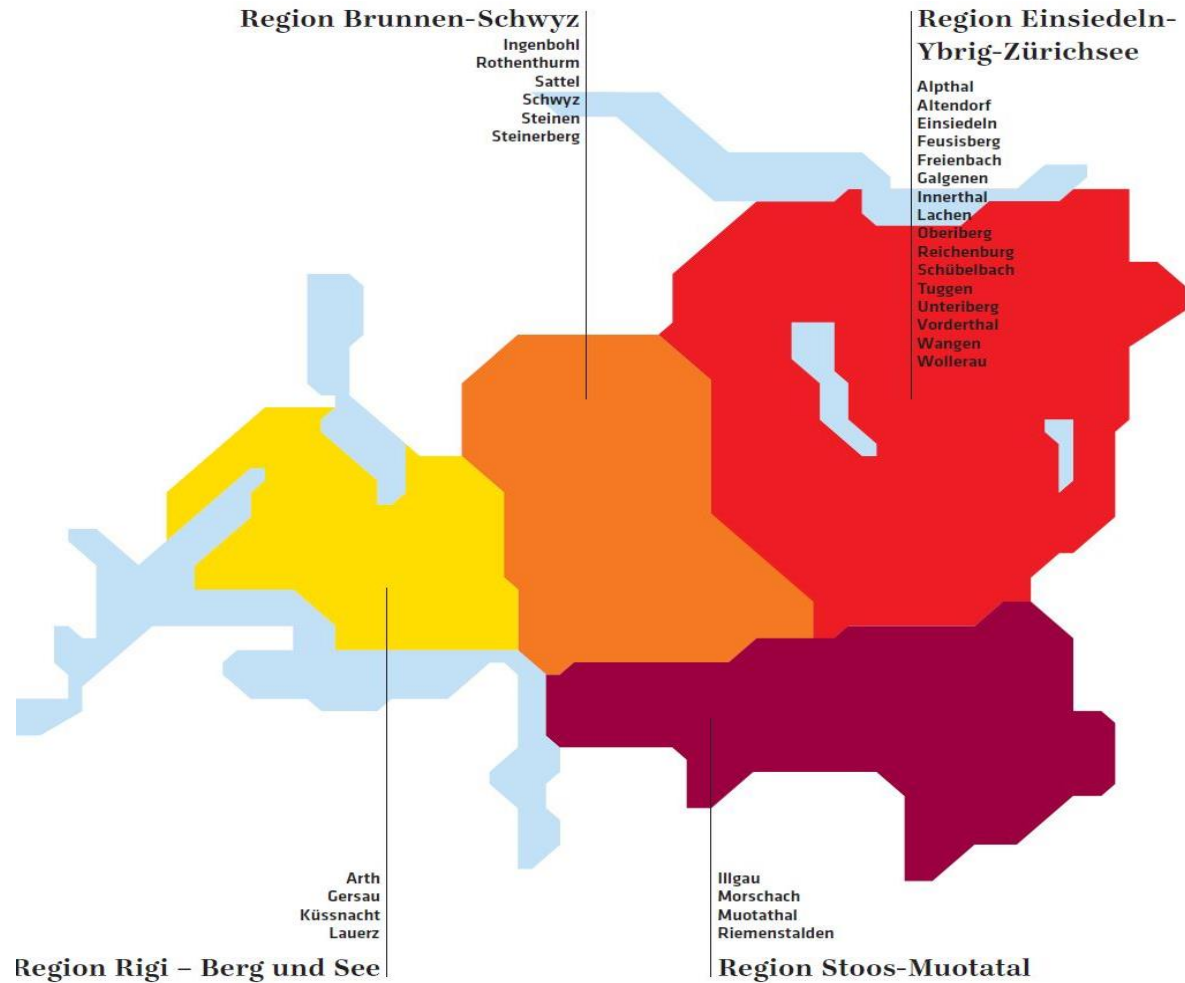



## Fakten

Die EYZ AG

|                  | Fakten  | Ergänzungen  |
|------------------|---|--|
| Rechtsform       | Aktiengesellschaft  |  |
| Gründungskapital | CHF 100'000.-   |  |
| Die Region       | Bezirk March<br>Bezirk Höfe<br>Bezirk Einsiedeln<br>Gemeinde Unteriberg<br>Gemeinde Oberiberg<br>Gemeinde Alpthal | March<br>Höfe<br>Einsiedeln<br>Ybrig (inkl. Alpthal) |
| Aktionäre        | 22  | Pro Region CHF 25'000.-                              |
| Gründung         | 15. Dezember 2017   |  |
| Verwaltungsrat   | 7   | 2x Einsiedeln<br>1x Ybrig<br>2x March<br>2x Höfe     |
| Mitarbeiter      | Ca. 280% - 5 Köpfe  | Zuzüglich Geschäftsführer (40%)                      |

**Einsiedeln,  
Ybrig,  
Zürichsee.**

## Marktbedeutung

Welchen Stellenwert  
hat der Tourismus bei  
uns



**Einsiedeln,  
Ybrig,  
Zürichsee.**

195'836\* Logiernächte in  
der Region EYZ im 2017 =  
26% der vier kant. Regionen

57'462\* Logiernächte im  
Bezirk Einsiedeln / 104'066  
in Freienbach & Feusisberg

Über CHF 210 Mio. Wert-  
schöpfung Region EYZ, CHF  
500 Mio. im Kanton

Über 2'000 Arbeitsplätze im  
Tourismus in der Region EYZ

6% des BIP im Kanton  
Schwyz aus dem Tourismus

Ca. 750'000 Tagesgäste  
alleine im Hoch-Ybrig &  
Alpamare (ohne Kloster)

# Unser Marktauftritt



---

National / International

**Zürich,  
Switzerland.**



---

National / Regional

**Einsiedeln,  
Ybrig,  
Zürichsee.**

**Zürichsee,  
Schweiz.**

---

Lokal



**Einsiedeln,  
Ybrig,  
Zürichsee.**

## Mission

Das ist unsere Rolle

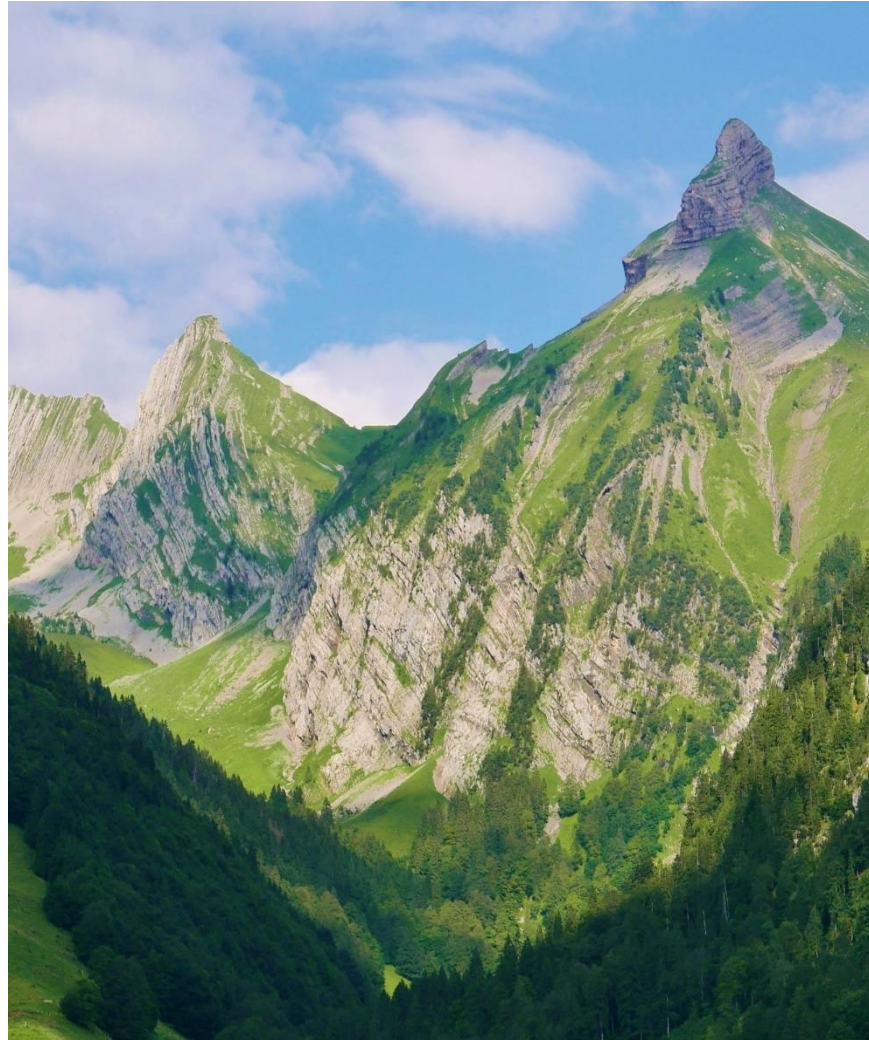

**Einsiedeln,  
Ybrig,  
Zürichsee.**

Übergreifende touristische  
Marketingorganisation

Dienstleistungsorganisation  
für die Regionen und die  
Marktpartner

Innovationsmanagement  
und Regionsentwicklung –  
Tourismus für den Gast

Wahrnehmung als  
attraktiver Lebens- und  
Erholungsraum

Ansprechperson für die  
angrenzenden  
Tourismusregionen

## Vision

Da wollen wir hin



**Einsiedeln,  
Ybrig,  
Zürichsee.**

Relevante und  
unverzichtbare Firma für die  
Anspruchsgruppen

Zeitgemässe Infrastruktur

Personell kompetent  
ausgestattet

Gesunde und breit  
abgestützte Finanzierung

Verlässlicher Partner

Digital fit

## USP's

Was uns einzigartig  
macht



Kloster Einsiedeln

Topografische Vielfalt auf  
kleinstem Raum in einer  
schönen Natur

Vor den Toren Zürich /  
Anbindung an Zürich

365 Tages Ferien- &  
Erholungsraum bei gutem  
und schlechtem Wetter

Wasser – Zürichsee,  
Obersee, Sihlsee,  
Wägitalersee

Wintersport



Einsiedeln,  
Ybrig,  
Zürichsee.

## Auszug Projekte



Einsiedeln,  
Ybrig,  
Zürichsee.

**Die Projekte**  
 NRP-Projekt  
 Gästeportal  
 Zentralschweiz

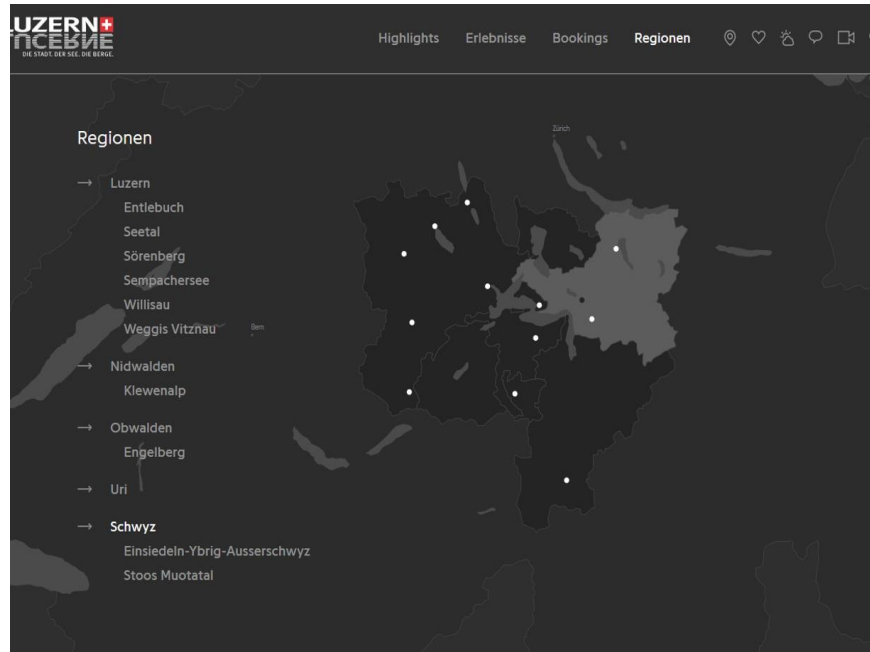

Nachfolgelösung der Webkooperation mit Schweiz Tourismus

Neue Ausrichtung der Marktbearbeitung – von der Breitenansprache hin zu einem konsequenten Erlebnismarketing und einer präziseren Zielgruppenansprache

Zusammenarbeit in der Region soll auch im Online-Bereich intensiviert werden

Buchbarkeit der Angebote

Grössere Reichweite

Reduzierung der Kosten

**Einsiedeln,  
 Ybrig,  
 Zürichsee.**





# Die Projekte

Touristische  
Signalisation Kanton  
Schwyz



Besucherlenkung &  
Information

Vielfalt und räumliche Nähe  
unserer attraktiven  
touristischen Angebote

Einheitliches, kantonales  
Konzept

Finanzierung Autobahnen  
durch den Kanton

Optimierung auf Kantons- &  
Nebenstrassen via  
Tourismus, Gemeinden /  
Bezirke

Einsiedeln,  
Ybrig,  
Zürichsee.



# Die Projekte

## OberseeRundweg

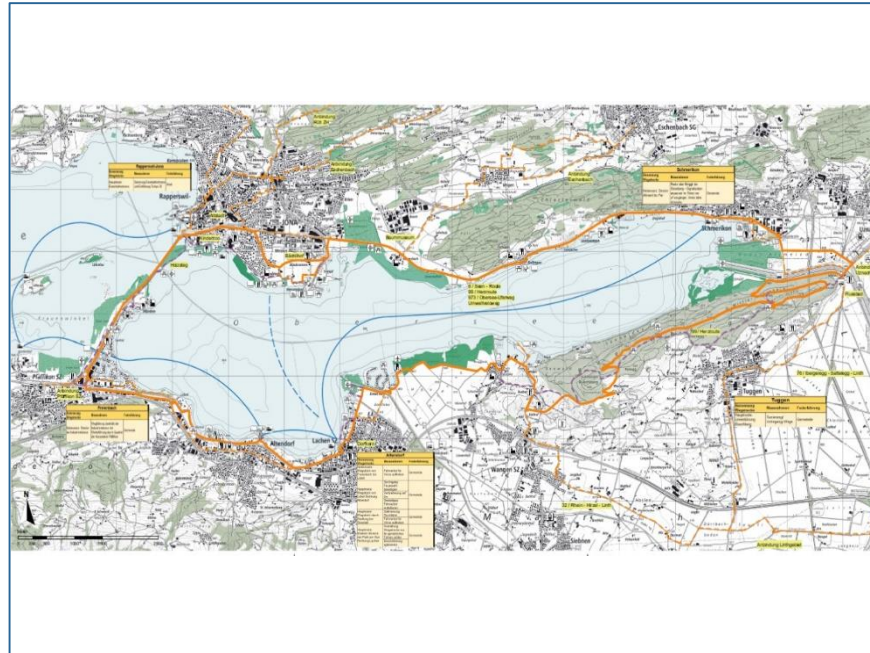

NRP-Projekt zwischen Schwyz und St.Gallen in Erstellung

Projektleitung: Zentrum für Regionalmanagement OberseeLinth

Ziel: touristische Inszenierung des Obersees und deren Vermarktung

Geplante bauliche Optimierungen

Zusammenarbeit zwischen Schwyz Tourismus, EYZ und Rapperswil-Zürichsee Tourismus

Einsiedeln,  
Ybrig,  
Zürichsee.

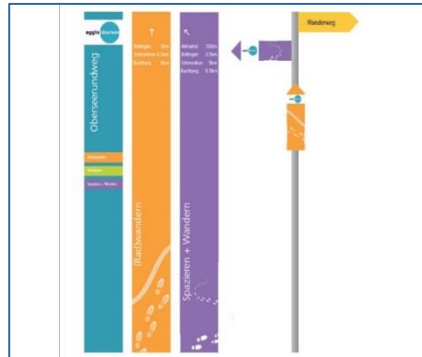

## Die Projekte

Tour de Suisse 2019



Einsiedeln,  
Ybrig,  
Zürichsee.

Einsiedeln als Start- & Zielort der Tour de Suisse im Jahr 2019

EYZ als Initiant und Organisator von touristisch Relevanten Events

Einbindung lokaler Partner (Behörden, Vereine, Unternehmen)

Positionierung als Velo (und MTB) Destination

Werbeeffect für die gesamte Region

Über 600 Logiernächte in der Region

**Vielen Dank für Ihre  
Aufmerksamkeit.**

Einsiedeln-Ybrig-Zürichsee

info@eyz.swiss

www.eyz.swiss

#OurRegionZurich

#VisitEinsiedeln

#VisitYbrig

**Einsiedeln,  
Ybrig,  
Zürichsee.**





# Feststellungen

- Einladung ist form- und fristgerecht erfolgt
- Beratung und Beschlussfassung nur durch Stimmberechtigte aus dem Bezirk Höfe
- Abstimmungen im offenen Handmehr. Bei Stimmengleichheit Entscheid durch Bezirksammann
- Geheime Abstimmung für jedes Traktandum möglich



# Traktanden

Anträge für Traktanden, die nicht der Urnenabstimmung unterliegen:

- 1. Wahl der Stimmenzähler**
2. Genehmigung von Nachkrediten zur Laufenden Rechnung und Investitionsrechnung 2018
3. Genehmigung des Voranschlages 2019 und Festsetzung des Steuerfusses



# Voranschlag 2019

## Einleitung, Eckwerte 2019

Rechnung 2018

Voranschlag 2019

Finanzplan 2020 bis 2022

Zusammenfassung

Anträge RPK

Anträge Bezirksrat, Abstimmungen



## Einleitung – Eckwerte 2019

|                 |             |                |
|-----------------|-------------|----------------|
| Ertrag          | TCHF        | 40'950         |
| Aufwand         | TCHF        | 45'946         |
| <b>Ergebnis</b> | <b>TCHF</b> | <b>- 4'996</b> |
| Investitionen   | TCHF        | 6'012          |
| Abschreibungen  | TCHF        | 3'361          |
| Steuerfuss      |             | 15 %           |





# Voranschlag 2019

Einleitung, Eckwerte 2019

**Rechnung 2018**

Voranschlag 2019

Finanzplan 2020 bis 2022

Zusammenfassung

Anträge RPK

Anträge Bezirksrat, Abstimmungen



# Rechnung 2018 – Ausblick Steuern

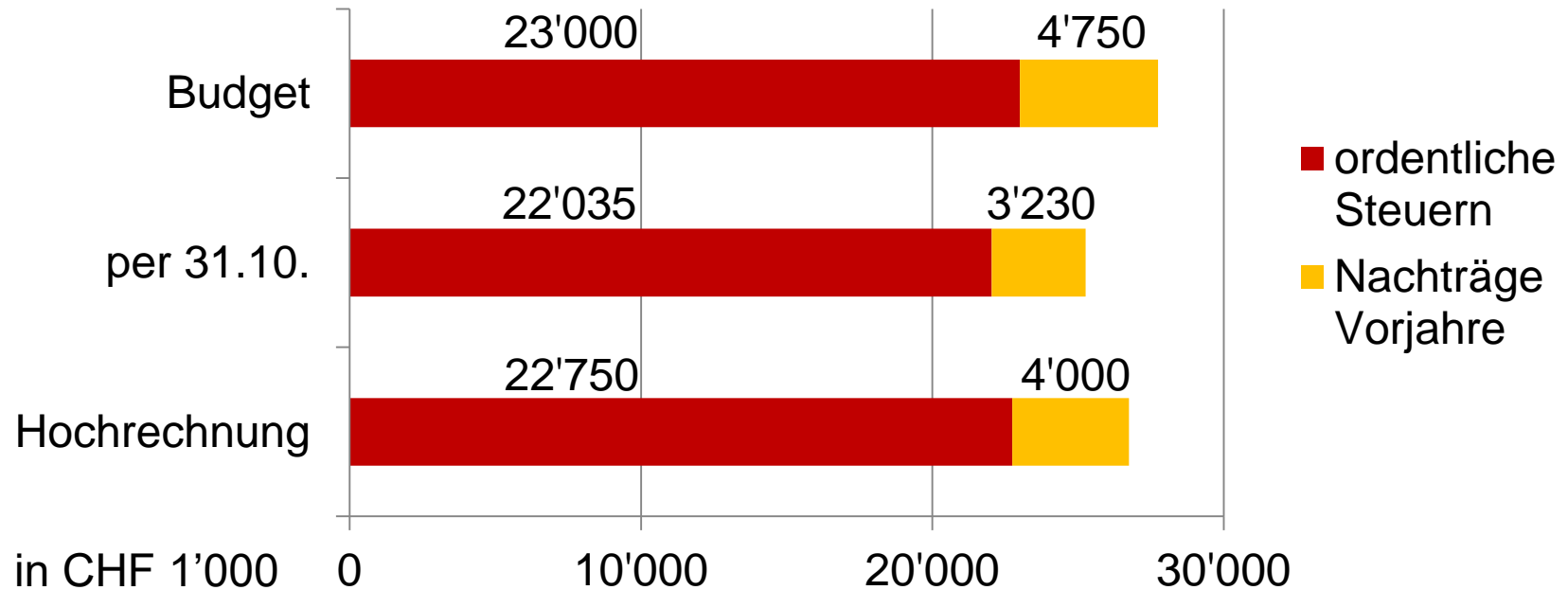



# Rechnung 2018 – Prognose gesamt

|   | CHF                |
|---|--------------------|
| <b>Geplanter Abschluss gem. Budget 2018</b> | <b>- 4'462'700</b> |
| Tiefere Steuereinnahmen (gem. Hochrechnung) | - 1'000'000        |
| Geringere Ausgaben (gem. HR)                | + 800'000          |
| Mehreinnahmen Gebühren/Bussen (gem. HR)     | + 600'000          |
| <b>Ergebnis 2018 (Hochrechnung)</b>         | <b>- 4'062'700</b> |



## Rechnung 2018 – Nachkredite

Seiten 8-9

### Laufende Rechnung

|                       |            |               |
|-----------------------|------------|---------------|
| Mietwesen Schlichtung | CHF        | 4'500         |
| Sekundarstufe I       | CHF        | 20'000        |
| Tourismus             | CHF        | 20'000        |
| <b>TOTAL</b>          | <b>CHF</b> | <b>44'500</b> |

### Investitionsrechnung

|          |            |               |
|----------|------------|---------------|
| Gewässer | <b>CHF</b> | <b>55'400</b> |
|----------|------------|---------------|



# Voranschlag 2019

Einleitung, Eckwerte 2019

Rechnung 2018

**Voranschlag 2019**

Finanzplan 2020 bis 2022

Zusammenfassung

Anträge RPK

Anträge Bezirksrat, Abstimmungen



# Organisation und Personal

Stand per 01.11.2018

MitarbeiterInnen: 165

Stellenprozenzte: 12'730

| Gericht/Amtsstellen                     | MA                 | sek eins höfe    | MA                  | Verwaltung     | MA                |
|---|--------------------|------------------|---------------------|----------------|-------------------|
| Notariat/Grundbuch-<br>amt/Konkursamt   | 19                 | Schulverwaltung  | 5                   | Kanzlei        | 2                 |
| Betreibungsamt                          | 7                  | Schuldienste     | 3                   | Kassieramt     | 2                 |
| Erbschaftsamt                           | 2                  | Schule Leutschen | 24                  | Liegenschaften | 1                 |
| Mietwesen Schlichtung                   | 0                  | Schule Riedmatt  | 27                  | Gewässer       | 1                 |
| Staatsanwaltschaft                      | 15                 | Schule Weid      | 31                  | ICT            | 2                 |
| Bezirksgericht                          | 11                 | Hauswartung      | 12                  | Hauswartung    | 2                 |
| <b>Mitarbeiter<br/>Stellenprozenzte</b> | <b>54<br/>4520</b> |                  | <b>102<br/>7480</b> |                | <b>10<br/>730</b> |





# Projekte als Investitionstreiber

## 1) Staatsanwaltschaft: Kantonale Aufgabe

- Kanton übernimmt Staatsanwaltschaften ab 2020
- STAHE besetzt im Rathaus II drei von vier Etagen
- Absicht Kanton: Standort Ausserschwyz in Wollerau
- Verwaltung (inkl. Ratszimmer, IT und Archiv) muss ausgelagert werden



BEZIRK HÖFE





# Projekte als Investitionstreiber

## 2) Rathaus I: Keine Sanierung

- Begehung Gebäudeversicherung/Polizei
- Hoher Sanierungsbedarf
  - Brandschutz
  - Sicherheit
  - Energetische Massnahmen
- Ersatzstandort für 2 Jahre
- Operativ nicht möglich ⇒ Kosten
- Keine Investitionen ⇒ Verkauf





# Projekte als Investitionstreiber

## 3) Schulhaus Riedmatt: Sanierung Altbau

- Brandschutz/Sicherheit (Sofortmassnahmen nötig)
- Sanierung der Haustechnik
- Neue Zufahrt Tiefgarage
- Sanierung Altbau (45-jährig)
- Laufende Rechnung 2019: CHF 1'092'000
- Investitionsplanung 2019-2022: CHF 8'120'000
- Sachgeschäft: Total CHF 10-12 Mio.





# Projekte als Investitionstreiber

## 4) Schulhaus Weid: Anpassungen

- Optimierung Zugänge (Fluchtwege, Rettung)
- Warenaufzug
- Velounterstand
- Investitionsrechnung 2019: CHF 2'530'000
- Investitionsplanung 2020-2022: CHF 1'000'000





# Projekte als Investitionstreiber

## 5) Schulhaus Leutschen: Neues Rathaus

- 2003: 750 SuS / 3 Standorte  
2021: 525 SuS / 2 Standorte
- Fehlende Infrastruktur, Haus saniert
- Umnutzung als Rathaus
- Gericht/Ämter/Verwaltung unter einem Dach
- Investitionsrechnung 2019: CHF 350'000
- Investitionsplanung 2020-2022: CHF 3'500'000
- Sachgeschäft folgt





# Laufende Rechnung 2019 – Erträge

Seite 11+ff

| in CHF 1'000        | Voranschlag 2019 | Voranschlag 2018 | Differenz   |
|---------------------|------------------|------------------|-------------|
| Allg. Verwaltung    | 850              | 793              | + 57        |
| Öffentl. Sicherheit | 7'492            | 7'172            | + 320       |
| Bildung             | 2'293            | 2'247            | + 46        |
| Kultur & Freizeit   | 0                | 0                | 0           |
| Gesundheit          | 0                | 0                | 0           |
| Soziale Wohlfahrt   | 0                | 0                | 0           |
| Verkehr             | 0                | 0                | 0           |
| Umwelt/Raumord.     | 108              | 104              | + 4         |
| Volkswirtschaft     | 95               | 70               | + 25        |
| Finanzen/Steuern    | 30'112           | 30'636           | - 524       |
| <b>TOTAL Ertrag</b> | <b>40'950</b>    | <b>41'023</b>    | <b>- 73</b> |



# Laufende Rechnung 2019 – Erträge

Seite 28

## Gesamtbild Steuern: Voranschlag 2018 zu 2019

| in CHF 1'000           | Voranschlag<br>2019 | Voranschlag<br>2018 | Differenz    | in Prozent    |
|------------------------|---------------------|---------------------|--------------|---------------|
| Ordentliche<br>Steuern | 22'800              | 23'000              | - 200        | - 0,8%        |
| Nachträge<br>Vorjahre  | 4'350               | 4'750               | - 400        | - 8,4%        |
| <b>Total</b>           | <b>27'150</b>       | <b>27'750</b>       | <b>- 600</b> | <b>- 2,4%</b> |



# Laufende Rechnung 2019 – Erträge

Seite 28

## Gesamtbild Steuern: Vergleich mit Hochrechnung 2018

| in CHF 1'000           | Voranschlag<br>2019 | HR 2018       | Differenz    | in Prozent    |
|------------------------|---------------------|---------------|--------------|---------------|
| Ordentliche<br>Steuern | 22'800              | 22'750        | + 50         | + 0,2%        |
| Nachträge<br>Vorjahre  | 4'350               | 4'000         | + 350        | + 8,8%        |
| <b>Total</b>           | <b>27'150</b>       | <b>26'750</b> | <b>+ 400</b> | <b>+ 1,5%</b> |



# Laufende Rechnung 2019 – Aufwände

Seite 11+ff

| in CHF 1'000         | Voranschlag 2019 | Voranschlag 2018 | Differenz    |
|----------------------|------------------|------------------|--------------|
| Allg. Verwaltung     | 2'206            | 2'377            | - 171        |
| Öffentl. Sicherheit  | 9'750            | 9'598            | + 152        |
| Bildung              | 18'318           | 18'188           | + 130        |
| Kultur & Freizeit    | 215              | 107              | + 108        |
| Gesundheit           | 633              | 653              | - 20         |
| Soziale Wohlfahrt    | 141              | 106              | + 35         |
| Verkehr              | 2'652            | 2'643            | + 9          |
| Umwelt/Raumord.      | 1'734            | 1'357            | + 377        |
| Volkswirtschaft      | 388              | 462              | - 74         |
| Finanzen/Steuern     | 9'909            | 9'995            | - 86         |
| <b>TOTAL Aufwand</b> | <b>45'946</b>    | <b>45'486</b>    | <b>+ 460</b> |



## Neue Entschädigungsordnung - Ausgangslage

- Alte Entschädigungsordnung von 26.05.2015
- Transparenz der Abrechnungen ungenügend
- Honorare VR-Mandate (als BR-Mitglied) lösten Diskussionen aus
- Hoher Aufwand in der Abrechnung (BR, Kassieramt)
- Bei beruflicher Pensenreduktion kein BVG Ersatz



## Neue Entschädigungsordnung - Ziele

Die neue Entschädigungsordnung soll

- die Aufwendungen und Kosten der Personen in Ausübung ihrer Arbeit entschädigen
- die Attraktivität des Amtes und nötige Kompetenzen widerspiegeln
- eine einfache sowie transparente Anwendung und Abrechnung ermöglichen
- Ersatz für berufliche Pensenreduktion bieten (inkl. Sozialleistungen)



# Neue Entschädigungsordnung - Umsetzung

- Ermittlung des Pensums pro BR-Mitglied
  - BR-Funktion
  - Ressort
  - Kommissionen
  - Projekte
  - Arbeitsgruppen
  - VR-Mandate
- Jährliche Neubeurteilung des Pensums
- Basislohn CHF 150'000 (100%)
- Beinhaltet alle zeitlichen & finanziellen Aufwendungen
- VR-Honorare gehen an Bezirkskasse
- Aktuelle Pensen BR: 20% bis 40%



# Investitionsrechnung 2019

Seiten 30-31

## **Bildung**

Schulhaus Riedmatt (Sanierung, MZH)  
Planungskosten Umnutzung Leutschen  
Neue Zugänge, Warenlift, Velounterstand Weid

TCHF

3'550

## **Umwelt- und Raumordnung**

Hochwasserschutz, div. Projekte: 4'619'000

TCHF

2'387

## **Volkswirtschaft**

Meliorationen

TCHF

75

## **Investitionen (netto)**

TCHF

6'012





# Voranschlag 2019

Einleitung, Eckwerte 2019

Rechnung 2018

Voranschlag 2019

**Finanzplan 2020 bis 2022**

Zusammenfassung

Anträge RPK

Anträge Bezirksrat, Abstimmungen



# Aufwand und Ertrag 2020 bis 2022

Seite 34

| in CHF 1'000 | 2019    | 2020    | 2021    | 2022    |
|--------------|---------|---------|---------|---------|
| Ertrag       | 40'950  | 40'300  | 39'454  | 40'099  |
| Aufwand      | 45'946  | 42'330  | 41'056  | 41'298  |
| Ergebnis     | - 4'996 | - 2'030 | - 1'602 | - 1'199 |

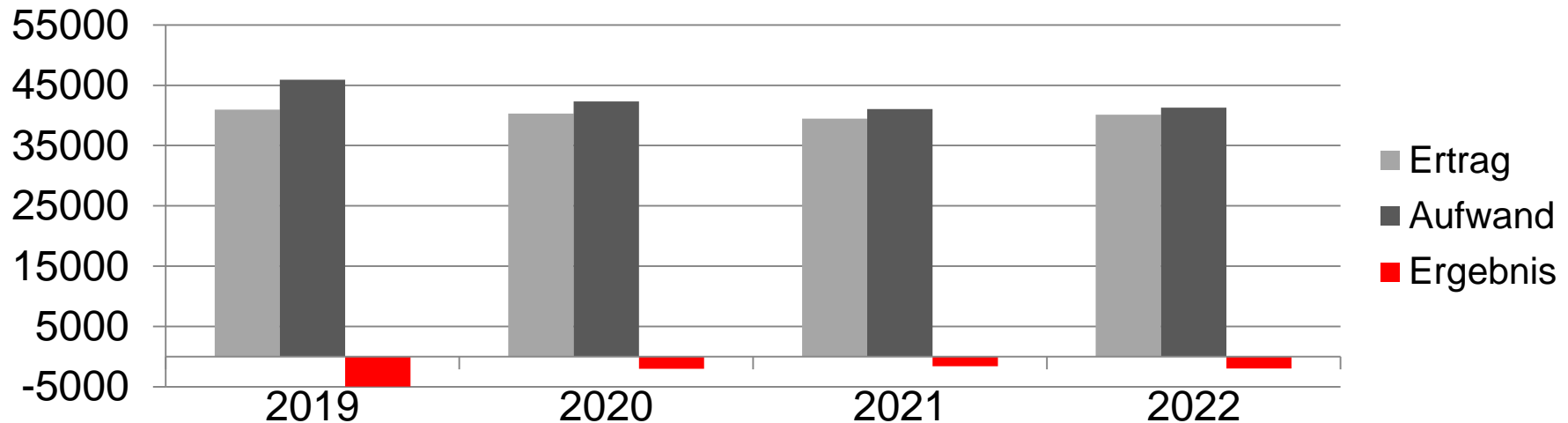



# Investitionsplan 2020 bis 2022

Seite 37

| in CHF 1'000        | 2019  | 2020  | 2021  | 2022  |
|---------------------|-------|-------|-------|-------|
| Investitionen netto | 6'012 | 3'622 | 3'818 | 5'475 |
| Abschreibungen      | 3'362 | 3'264 | 3'392 | 3'357 |

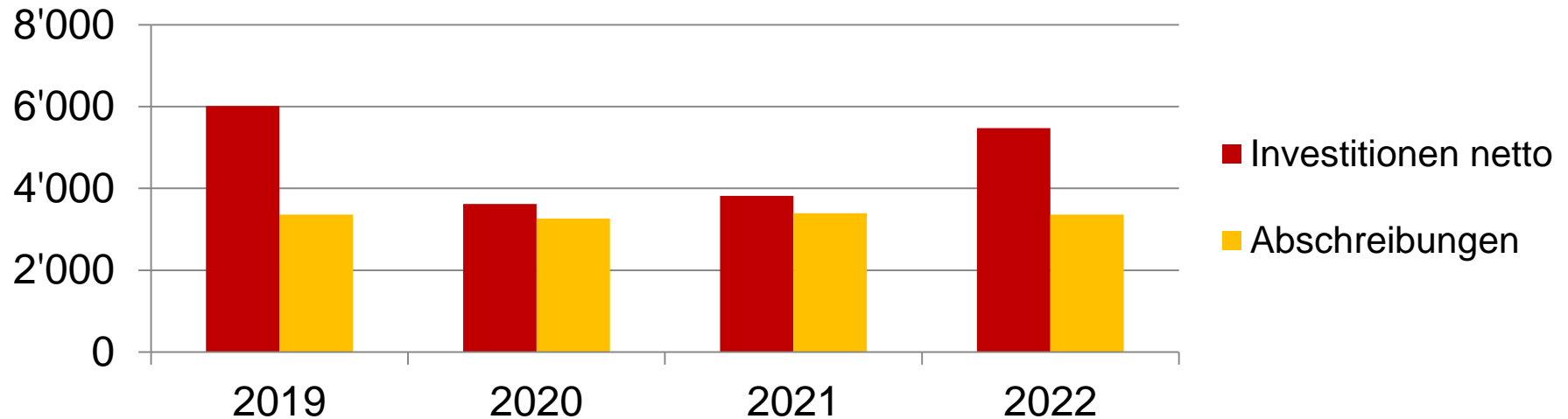

# Steuerfussentwicklung und Prognose

Entwicklung und Prognose  
Steuerfuss 2010 bis 2022

Antrag Voranschlag 2019:  
Steuerfuss 15%

*Finanzplan*

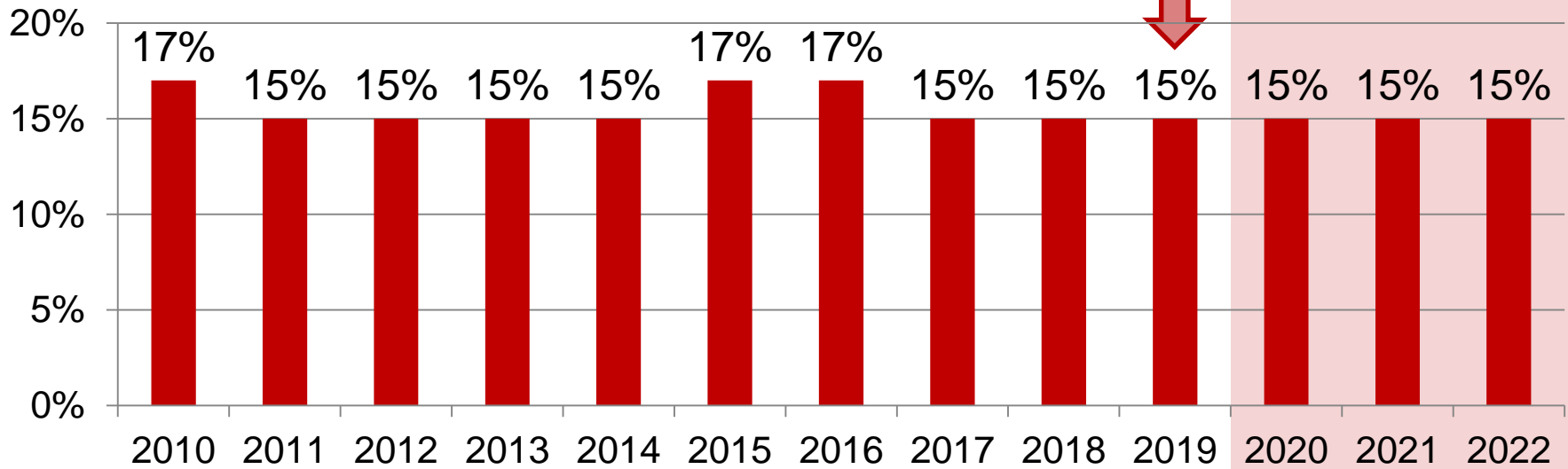

# Eigenkapital-Entwicklung

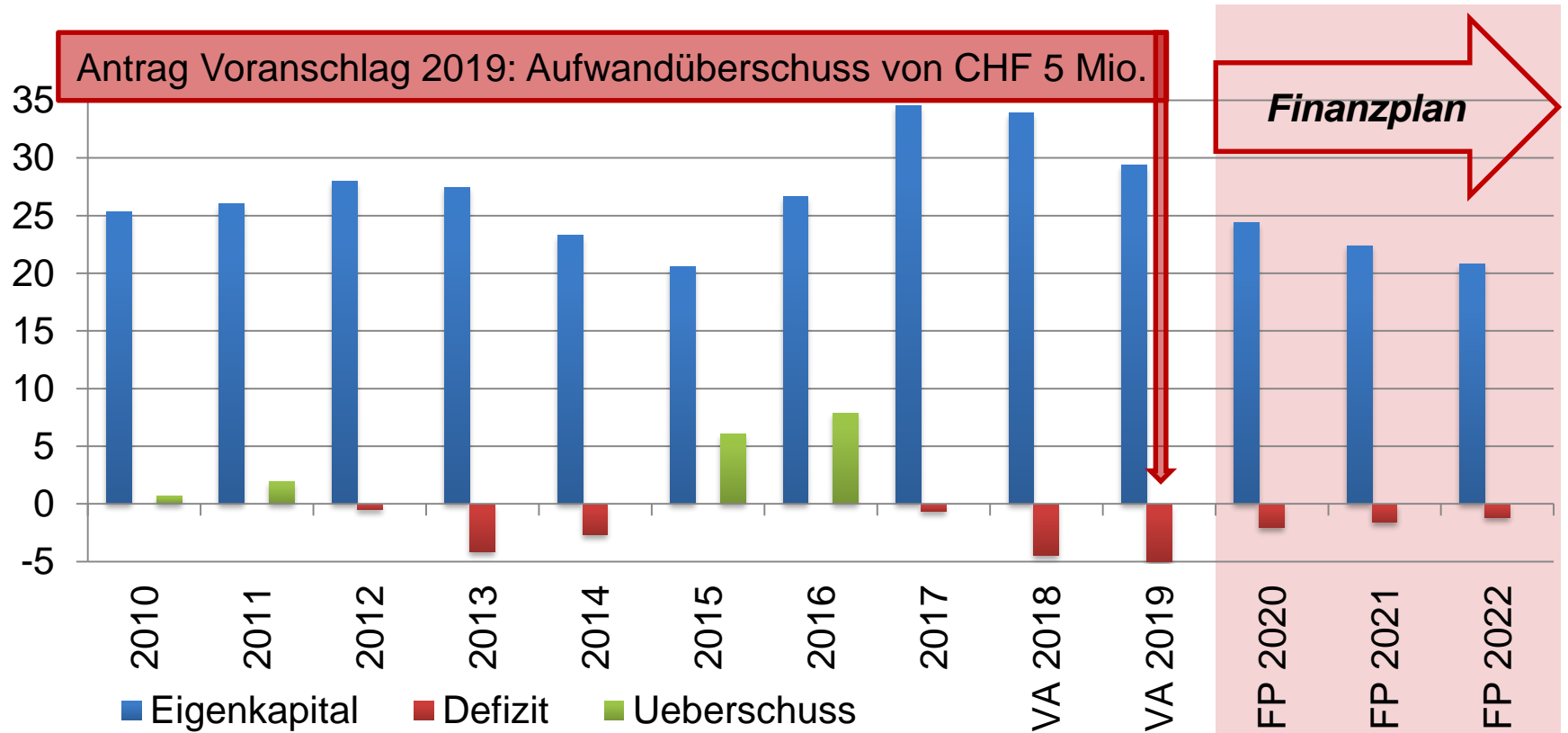



# Voranschlag 2019

Einleitung, Eckwerte 2019

Rechnung 2018

Voranschlag 2019

Finanzplan 2020 bis 2022

**Zusammenfassung**

Anträge RPK

Anträge Bezirksrat, Abstimmungen



# Zusammenfassung

| <b>Nachkredit 2018</b>   |                       |
|--------------------------|-----------------------|
| Laufende Rechnung        | CHF 44'500            |
| Investitionen            | CHF 55'400            |
| <b>Voranschlag 2019</b>  |                       |
| Aufwand                  | CHF 45'946'200        |
| Ertrag                   | <u>CHF 40'949'600</u> |
| <b>Aufwandüberschuss</b> | <b>CHF 4'996'600</b>  |
| Investitionen (netto)    | CHF 6'011'500         |
| <b>Steuerfuss</b>        |                       |
| 2019                     | 15 %                  |



**Danke!**





# Voranschlag 2019

Einleitung, Eckwerte 2019

Rechnung 2018

Voranschlag 2019

Finanzplan 2020 bis 2022

Zusammenfassung

**Anträge RPK**

Anträge Bezirksrat, Abstimmungen



# Anträge RPK

Seite 33

## **Die Rechnungsprüfungskommission beantragt:**

- Der Voranschlag 2019 sei zu genehmigen und der Steuerfuss bei 15 % einer Einheit festzusetzen.
- Die Nachkredite für das Laufende Jahr 2018 sowie die Investitionsrechnung 2018 seien zu genehmigen.



# Voranschlag 2019

Einleitung, Eckwerte 2019

Rechnung 2018

Voranschlag 2019

Finanzplan 2020 bis 2022

Zusammenfassung

Anträge RPK

**Anträge Bezirksrat, Abstimmungen**



# Erläuterung zu Beratungen und Abstimmungen

1. Diskussion und Abstimmung über Nachkredite Laufende Rechnung 2018 – **Botschaft Seite 8**
2. Diskussion und Abstimmung über Nachkredite zur Investitionsrechnung 2018 – **Botschaft Seite 9**
3. Diskussion über Voranschlag Laufende Rechnung 2019 – **Botschaft ab Seite 10 ff.**
4. Diskussion über Voranschlag Investitionsrechnung 2019 – **Botschaft ab Seite 30 ff.**
5. Schlussabstimmung über Genehmigung Voranschlag mit einem Steuerfuss von 15 %



# Traktanden

Anträge für Traktanden, die nicht der Urnenabstimmung unterliegen:

1. Wahl der Stimmenzähler
- 2. Genehmigung von Nachkrediten zur Laufenden Rechnung und Investitionsrechnung 2018**
3. Genehmigung des Voranschlages 2019 und Festsetzung des Steuerfusses



# Nachkredite Laufende Rechnung 2018

## Botschaft Seite 8

- Diskussion

### **Antrag des Bezirksrats**

- Die Nachkredite zur Laufenden Rechnung 2018 in der Höhe von CHF 44'500 werden genehmigt.
- 
- Abstimmung



# Nachkredite Investitionsrechnung 2018

## Botschaft Seite 9

- Diskussion

### **Antrag des Bezirksrats**

- Die Nachkredite zur Investitionsrechnung 2018 in der Höhe von CHF 55'400 werden genehmigt.
- 
- Abstimmung



# Traktanden

Anträge für Traktanden, die nicht der Urnenabstimmung unterliegen:

1. Wahl der Stimmenzähler
2. Genehmigung von Nachkrediten zur Laufenden Rechnung und Investitionsrechnung 2018
- 3. Genehmigung des Voranschlages 2019 und Festsetzung des Steuerfusses**





# Voranschlag Laufende Rechnung 2019

Zu finden in der Botschaft auf

Seite 10 Übersicht

Seite 11 nach Dienstabteilungen

Seite 14-17 Bemerkungen

Seite 18-29 nach Dienstbereichen

- Diskussion



# Voranschlag Investitionsrechnung 2019

Zu finden in der Botschaft auf  
Seite 30-31

- Diskussion



# Genehmigung Voranschlag und Steuersatz 2019

## Antrag des Bezirksrats

- Die Bezirksgemeinde genehmigt den gedruckten Voranschlag für das Jahr 2019 mit einem Steuersatz von 15%.
- Abstimmung



# Termine 2019

**Mittwoch, 24. April**      **Bezirksgemeinde (Rechnung 2018)**  
**Freitag, 27. September**      **Viehausstellung**  
**Mittwoch, 27. November**      **Bezirksgemeinde (Voranschlag 2020)**





Der Bezirksrat bedankt sich für Ihr Erscheinen  
und Ihre Aufmerksamkeit und lädt Sie herzlich  
zum nachfolgenden Apéro ein.

**En Guetä und en schönä Abig!**

